



Ministero dell'Interno

DIPARTIMENTO PER GLI AFFARI INTERNI E TERRITORIALI
DIREZIONE CENTRALE DEI SERVIZI ELETTORALI

DAIT - Direzione Centrale Servizi Elettor

Prot. Uscita del 10/02/2010

Numero: **0000327**

Classifica:

Posta prioritaria

AL MINISTERO DELLA GIUSTIZIA
Dipartimento dell'Amministrazione Penitenziaria
Largo Luigi Daga, 2
00164 ROMA



AL MINISTERO DELL'ECONOMIA E DELLE FINANZE
Gabinetto del Ministro
Via XX Settembre, 97
00187 ROMA

AL MINISTERO DELLA DIFESA
Gabinetto del Ministro
Via XX Settembre, 8
00187 ROMA

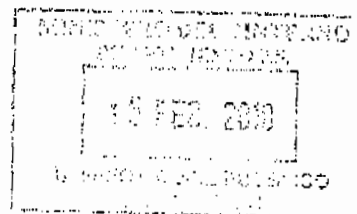

AL MINISTERO DELLE POLITICHE AGRICOLE
ALIMENTARI E FORESTALI
Gabinetto del Ministro
Via XX Settembre, 20
00187 ROMA

AL COMANDO GENERALE DELLA GUARDIA DI FINANZA
Via XXI Aprile, 51
00162 ROMA

AL COMANDO GENERALE DELL'ARMA DEI CARABINIERI
Viale Romania, 45
00197 ROMA



Ministero dell'Interno

DIPARTIMENTO PER GLI AFFARI INTERNI E TERRITORIALI
DIREZIONE CENTRALE DEI SERVIZI ELETTORALI

AL COMITATO CENTRALE DELLA CROCE ROSSA ITALIANA
Via Toscana, 12
00187 ROMA

AL DIPARTIMENTO DELLA PUBBLICA SICUREZZA
SEDE

AL DIPARTIMENTO DEI VIGILI DEL FUOCO,
DEL SOCCORSO PUBBLICO E DELLA DIFESA CIVILE
SEDE

OGGETTO: Elezioni regionali ed amministrative di domenica 28 e lunedì 29 marzo 2010 con eventuale turno di ballottaggio, per le sole elezioni amministrative di domenica 11 e lunedì 12 aprile 2010. Avviamento alle urne dei militari, degli appartenenti ai Corpi militarmente organizzati per il servizio dello Stato, alle Forze di Polizia ed al Corpo nazionale dei Vigili del Fuoco.

In occasione delle consultazioni elettorali di cui all'oggetto - con orario di votazione dalle ore 8 alle ore 22 nella giornata di domenica e dalle ore 7 alle ore 15 nella giornata di lunedì, sia per il primo turno che per l'eventuale ballottaggio - i militari delle Forze Armate e gli appartenenti a Corpi militarmente organizzati per il servizio di Stato, alle Forze di Polizia ed al Corpo nazionale dei Vigili del Fuoco - a norma dell'art. 1, lettera f), del d.l. 3 maggio 1976, n. 161, convertito nella legge 14 maggio 1976, n. 240, e dell'art. 40 del Testo Unico 16 maggio 1960, n. 570 potranno esercitare, previa esibizione della tessera elettorale rilasciata dal proprio Comune, il diritto di voto, per le succitate consultazioni elettorali, anche in occasione dell'eventuale ballottaggio in qualsiasi sezione del Comune in cui si trovano per causa di servizio e con precedenza sugli altri elettori iscritti nelle relative liste purchè siano elettori di un Comune della Regione (per le elezioni regionali) della Provincia (per le elezioni provinciali) o del Comune stesso (per le elezioni comunali).



Ministero dell'Interno

DIPARTIMENTO PER GLI AFFARI INTERNI E TERRITORIALI
DIREZIONE CENTRALE DEI SERVIZI ELETTORALI

Al riguardo, questo Ministero ritiene opportuno consigliare l'adozione di alcune cautele idonee a prevenire ogni inconveniente che potrebbe verificarsi in dipendenza dell'esercizio delle facoltà previste dalla legge per le categorie di elettori sopraindicati.

Infatti, nei centri nei quali esistono cospicui reparti di Forze armate, di Corpi militarmente organizzati, di Forze di Polizia ovvero di Vigili del Fuoco, può verificarsi l'affluenza in massa degli appartenenti a detti reparti in determinate sezioni elettorali, specialmente in quelle che presentano un maggior numero di iscritti il che potrebbe determinare un congestionamento nelle operazioni dell'Ufficio elettorale di sezione e ritardare, conseguentemente, l'esercizio del voto per gli elettori assegnati a quelle sezioni.

Per ovviare a tali inconvenienti, questo Ministero ha, a suo tempo, disposto che le Commissioni elettorali dei Comuni di cui si tratta assegnassero un limitato numero di elettori alle sezioni ubicate in prossimità delle caserme.

Si prospetta, pertanto, la necessità che i Comandi dei reparti e dei Corpi in parola prendano opportuni accordi con i Sindaci dei Comuni, al fine di procedere allo smistamento dei propri dipendenti fra le predette sezioni, cercando di avviarli in piccoli gruppi alle urne e stabilendo opportuni turni, nelle ore di prevedibile minore affluenza, in maniera tale da assicurare l'esercizio del diritto di voto da parte di tutti gli elettori.

Inoltre, per evitare che le agevolazioni previste dalle succitate norme per la votazione dei militari, degli appartenenti alle Forze di Polizia od ai Vigili del Fuoco in servizio in un Comune diverso da quello nelle cui liste sono iscritti, possano dar luogo ad abusi oppure ad irregolarità da parte di elementi estranei alle Forze armate o ad Organi ad esse assimilati - e tenuto conto anche delle difficoltà che possono frapporsi, all'atto della loro accettazione, all'accertamento dell'effettiva qualità di militare o di appartenente ai suddetti Corpi degli elettori di cui si tratta - appare consigliabile che i Comandanti di reparto predispongano un'apposita dichiarazione, da esibire al presidente del seggio, nella quale attestino che il dipendente "Presta servizio (militare) nel reparto, di stanza nel Comune di", apponendovi la propria firma e il bollo del Comando.

Sarebbe, inoltre, consigliabile che i Comandi, gli Uffici od i Corpi interessati rilascino - ai propri dipendenti sprovvisti della carta d'identità o di un altro valido documento di identificazione e che fossero privi anche del "tesserino" senza fotografia



Ministero dell'Interno

DIPARTIMENTO PER GLI AFFARI INTERNI E TERRITORIALI

DIREZIONE CENTRALE DEI SERVIZI ELETTORALI

rilasciato dal reparto - un foglio recante le generalità, controfirmato dal Comandante che ha formulato la dichiarazione attestante il luogo in cui il dipendente presta servizio. Detto foglio potrebbe servire ad agevolare l'identificazione dell'elettore da parte del presidente dell'Ufficio elettorale di sezione.

Data l'esigenza di assicurare la massima regolarità nello svolgimento delle operazioni di votazione, si confida che gli Enti ed i Comandi in indirizzo vorranno prendere nella più attenta considerazione i suggerimenti di questo Ministero ed impartire, tempestivamente, le conseguenti disposizioni agli organi dipendenti, in merito alle quali si gradirà poter ricevere cortesi notizie.

Per i militari o per gli appartenenti ai predetti Corpi, eventualmente distaccati in altra sede per esigenze di ordine pubblico, la dichiarazione dovrebbe recare, in aggiunta, l'indicazione del Comune in cui voteranno.

Analoga dichiarazione potrebbe essere predisposta, a cura dei Comandi o degli Uffici competenti, per i dipendenti che si trovassero a prestare servizio isolato fuori dal Comune nelle cui liste sono iscritti. I militari o gli appartenenti agli indicati Corpi in licenza (di convalescenza, ordinaria, ecc.), che si trovano fuori dalla sede del Corpo e fuori dal territorio del Comune nelle cui liste sono iscritti, potranno essere ammessi a votare nel Comune in cui si trovano. In tal caso, non occorrerà alcuna dichiarazione, ma sarà sufficiente, a dimostrare il diritto predetto, il foglio di licenza oppure un documento equivalente già in possesso delle categorie in parola.

IL DIRETTORE CENTRALE
(Guglielmo)